



GAD MUNICIPAL
LIMÓN
INDANZA
2023-2027



20 INFORME 23 RENDICIÓN DE Cuentas

ADMINISTRACIÓN 2023 - 2027



#juntos
constru
yamos
LIMÓN

DIRECCIÓN DE AMBIENTE Y FOMENTO

Áreas de la Dirección de Ambiente y Fomento

GESTION AMBIENTAL

RELLENO SANITARIO

RECOLECCION

BARRIDO

CONTROL AMBIENTAL

CONTROL SANITARIO

CAMAL MUNICIPAL

RESCATE DE CANES

AGROPRODUCTIVO

PRODUCCION PECUARIA

PRODUCCION AGRICOLA

CONSERVACION

TINAJILLAS RIO GUALACEÑO

CUENCAS HIDROGRAFICAS

AREA DE GESTIÓN AMBIENTAL

Proponer, coordinar, asesorar y ejecutar procesos de gestión ambiental, dentro del marco de la calidad ambiental.



Principales actividades realizadas en la Unidad de Gestión Ambiental.

ANÁLISIS ESTADÍSTICO DE PESOS REGISTRADOS EN LA BÁSCULA AL INGRESO DEL RELLENO SANITARIO.

Se registró un total de 77310 kg de residuos ingresados en un lapso de 58 días, de los cuales 8360 kg pertenecen a residuos orgánicos con un 10,81%, 67910 kg son de origen inorgánico con un 87,84%, 980 kg son reciclables con un 1,27% y 60kg son especiales ocupando un 0,08% de su totalidad, por lo que estos datos generan una media de 991,15 kg.

- Mantenimiento, recubrimiento y compactación de los residuos sólidos dentro de la celda, todos los residuos que no son aprovechables, son compactador y recubiertos con material fino, para evitar la propagación de malos olores y evitar el pronto colapso de la celda.



- Se gestionó junto con el departamento de seguridad y salud ocupacional, la entrega de nuevos Epp`s para el personal jornalero, con el fin de mejorar su seguridad y evitar ciertos riesgos existentes en sus labores.



- Adecuación de una oficina en el relleno sanitario, anteriormente existía un cuarto vacío completamente lleno de polvo, por lo que se procedió con el personal a dar mantenimiento y limpieza de la zona y a su vez, incorporar ciertos accesorios e inmuebles para poder realizar trabajos de campo y dar seguimiento al personal.



- Se incorporó una base de hormigón que sirve como soporte para un tanque de abastecimiento de agua que será colocado posteriormente, al ver la falta del líquido vital en la zona, se gestionó con el departamento de obras publicas para la colocación e instalación del mismo.



- Se realiza el tratamiento de las aguas negras o lixiviados pertenecientes a la degradación de los residuos, esto provoca que estas aguas, mejoren su calidad físico-química y entren dentro de los parámetros de máximos permisibles establecidos por el MAATE, de esta manera se reduce el impacto ambiental que causan estas.

- Se realizó el pintado de la oficina, vestuario, bodega y duchas para mantener el orden y limpieza de los mismos.



- Se realiza la gestión de los reciclables gracias al arduo trabajo que el personal jornalero lo realiza, mediante actividades de clasificación de los desechos aprovechables y no aprovechables en el relleno sanitario. Luego de ser clasificados, se compactan obteniendo una forma cúbica para su posterior gestión.



- Se retiraron los puntos de reciclaje del centro cantonal debido a que existía molestia por parte de la población y no cumplían con su función específica. Al no dar buenos resultados, se gestionó con el distrito de educación para realizar la entrega posterior a su mantenimiento, se espera obtener buen resultado ya que si se fomenta el reciclaje desde las instituciones educativas, se forman personas con ética ambiental.

- Se realiza el control de vectores, al ser una zona donde se manejan los residuos, existe mosquito, ratas, gallinazos... etc. Por ese motivo, se realiza una fumigación periódica según sea necesario, de esta manera evitaremos la presencia excesiva de los mismos y el ambiente de trabajo será menos riesgoso.



- Se realiza la gestión del material reciclable de manera mensual, es decir, se lo envía al sitio de disposición final, dando como resultado la reutilización del siguiente material: PET, soplado, botas, aluminio, chatarra, vidrio (botellas), plástico grueso, cartón y papel mixto.

Barrido de calles

La recolección de residuos sólidos en espacios públicos se realiza mediante un barrido manual de 9,114 km llevado a cabo por el personal de aseo del GAD Municipal, en donde participan 2 personas en el área urbana y 4 en las parroquias, este barrido cubre el 95% de las áreas públicas del centro cantonal y el 25% en las cabeceras parroquiales.



Detrás de la limpieza esta nuestra gente



Recolección de basura

La recolección y transporte de los residuos sólidos tanto orgánicos, inorgánicos y cartón, en el cantón Limón Indanza se lo realiza con tres vehículos, el primero en el área urbana es un vehículo recolector, adquirido en el año 2022 con una capacidad de 12,6 m³, el segundo una volqueta de obras públicas con capacidad de 8 metros cúbicos en el área rural y para la recolección de material reciclado un camión.



AREA PRODUCTIVA

UNIDAD DE PRODUCCIÓN PECUARIA

Dirigido a prestar servicios de extensión y transferencia de tecnología para mejorar y diversificar la producción pecuaria en los sistemas productivos y reproductivos, buscando el mejoramiento de las condiciones de vida de la población con enfoque participativo.



Descripción de actividades

TOTAL, DE ANIMALES EN ASISTENCIA VETERINARIA	150
Beneficiarios directos	27
Animales sincronizados con IATF	115
Porcentaje de preñez con IATF	52%
Porcentaje de no preñez con IATF	43%
Porcentaje de preñez en chequeo de selección con ecografía	15%
Porcentaje de patologías ováricas	5%
Porcentaje de patologías uterinas	21%
Numero de descornes mecánicos	16
Ecografías	35
Identificaciones de terneros nacidos	10



04/07/2023 08:16

**Inspección feria de
rastros :**

03/04/2023

**Diagnostico
presuntivo:**

**Infestación de
garrapata**

Pronostico

moderado

Acción

**Notificación de
tratamiento**

Inspección:

30/04/2023

Diagnostico presuntivo:

normal

Pronostico

moderado

Acción

Control de vectores



30/05/2023 07:07



Inseminación:

15/05/2023

Parroquia:

Indanza

Sector

Plan de Milagro

Acción

IATF



Identificación y
seguimiento de
nacidos :

3/09/2023

Parroquia:

Gral. Plaza
Sector

Santa Clara
Acción

IATF





Identificaciones
de Terneros
nacidos



Asistencia Técnica



XXXVIII EXPO FERIA AGROPECUARIA
LIMÓN INDANZA 2023

UNIDAD DE PRODUCCIÓN AGRICOLA

Prestar servicios de extensión y transferencia de tecnologías para mejorar y diversificar la producción agrícola, con un enfoque participativo orientado al mejoramiento de las condiciones de vida de la población.

BENEFICIARIOS CON LA ENTREGA DE GAZAPOS		
TOTAL	83	171
	BENEFICIARIOS	GAZAPOS
ASISTENCIA TÉCNICA		
Parroquia	Beneficiarios	
Parroquia General Plaza	37 productores	
Parroquia Indanza	8 productores	

REGISTRO FOTOGRÁFICO



ENTREGA DE GAZAPOS Y COBAYOS



ASISTENCIA TÉCNICA

BENEFICIARIOS CON LA ENTREGA DE ALEVINES

TOTAL	177 BENEFICIARIOS	85,859 ALEVINES
ASISTENCIA TÉCNICA		
Parroquia	Beneficiarios	
Parroquia General Plaza	27 productores	
Parroquia Indanza	36 productores	
Parroquia San Miguel de Conchay	30 productores	
Parroquia Yunganza	38 productores	
Parroquia San Antonio	23 productores	
Parroquia Chiviaza	16 productores	
TOTAL	170 Productores	

ENTREGA DE ALEVINES



CERTIFICACIÓN DE BUENAS PRÁCTICAS AGRÍCOLAS

Objetivo: Brindar, Asistencia Técnica a los productores de café para implantar las fincas con la finalidad de obtener la certificación BPA que otorga Agrocalidad

CAFICULTORES BENEFICIADOS		
PARROQUIA	MES	BENEFICIARIOS
Parroquia San Miguel de Conchay	Octubre – Noviembre	19 beneficiarios
Parroquia San Antonio		6 beneficiarios
Parroquia Chiviaza		1 beneficiarios
TOTAL		26
Actualmente se encuentran certificadas 22 fincas con Buenas Prácticas Agrícolas y en proceso de auditorías 4 fincas		

REGISTRO FOTOGRÁFICO CERTIFICACIÓN DE BUENAS PRÁCTICAS AGRÍCOLAS



PROYECTO: “FORTALECIMIENTO DEL SECTOR PRODUCTIVO EN LA PARROQUIA SANTA SUSANA DE CHIVIAZA, DEL CANTÓN LIMÓN INDANZA, CONTRIBUYENDO A LA REACTIVACIÓN DE LA ECONOMÍA FAMILIAR A TRAVÉS DE LA PRODUCCIÓN DE COBAYOS”.

Objetivo: Con el apoyo del Municipio de Limón Indanza a la Asociación de pequeños productores agropecuarios de las "Cascadas de Chiviaza" se realizó la **TERCERA FERIA PROVINCIAL DEL CUY.**

BENEFICIARIOS		
PARROQUIA	MES	BENEFICIARIOS
Parroquia Chiviaza	octubre	80 productores
TOTAL		80 BENEFICIARIOS DIRECTOS



PROYECTO “MANTENIMIENTO Y RESTAURACIÓN DEL ORNATO DE PARQUES, JARDINES, ÁREAS VERDES Y DE RECREACIÓN DE LA PARROQUIA GENERAL PLAZA, CANTÓN LIMÓN INDANZA”.

Objetivo General: Mantener y restaurar los espacios verdes y áreas de libre y sano esparcimiento para la ciudadanía, garantizando el derecho de la población a vivir en un ambiente sano y ecológicamente equilibrado.

Beneficiarios 97000 habitantes del Cantón Limón Indanza

Aplicación de herbicida para controlar malezas en espacios públicos



Tala de arboles que presentan riesgo para la ciudadanía.



Mantenimiento de parques, jardines y jardineras de los espacios públicos.

Mantenimiento de áreas verdes de los espacios públicos



ÁREA DE CONSERVACIÓN

ÁREA ECOLÓGICA DE CONSERVACION MUNICIPAL TINAJILLAS – RÍO GUALACEÑO

Coordinar la formulación de proyectos de conservación ambiental con cooperación local, nacional e internacional, en coordinación con las diferentes direcciones y unidades de la Municipalidad, para que exista concordancia entre los proyectos y las propuestas de planificación institucional y cantonal.

- Gestión realizada por el Ing. Jimmy Ortega Arévalo para solicitar donación de madera al Ministerio del Ambiente, Agua y Transición Ecológica MAATE. Madera que sería usada en el Área Ecológica de Conservación Municipal Tinajillas Río Gualaceño. Parte de la madera se mandó a preparar en una ebanistería para ser usada en la adecuación de diferentes senderos en el área protegida municipal.



- Visitas de turistas locales, nacionales, extranjeros y estudiantes e investigadores de la biodiversidad del área protegida municipal.



- Inspección, exploración de apertura de barrancos en el área



- Recolección de basura en el Área Ecológica de Conservación Municipal Tinajillas – Río Gualaceño.



- Continuación de revisión de cámaras trampa para el monitoreo biológico de mamíferos en el área protegida municipal.

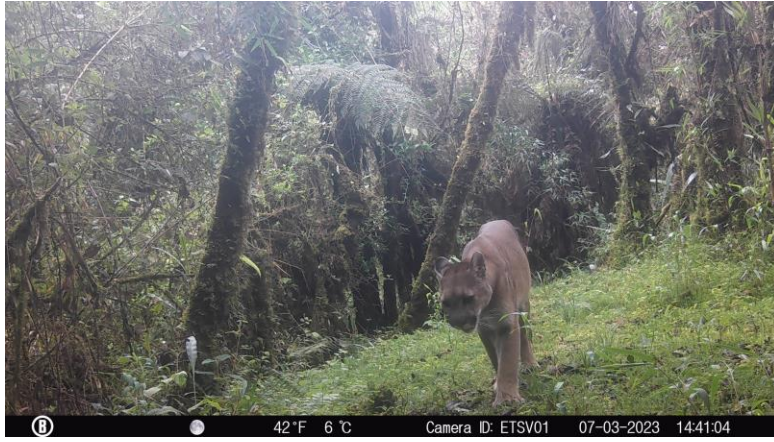

- Mantenimiento de senderos, del mirador Cerro Bosco e instalaciones del Centro de Operaciones Tinajillas.

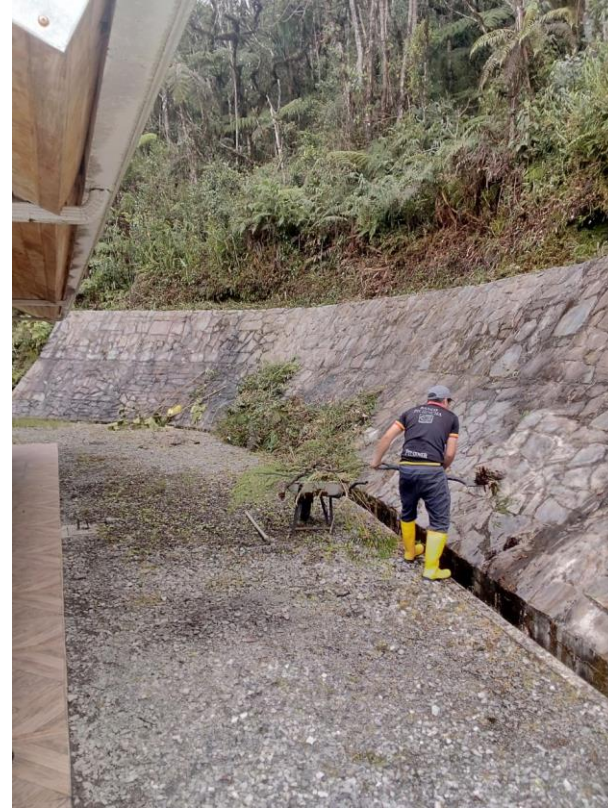
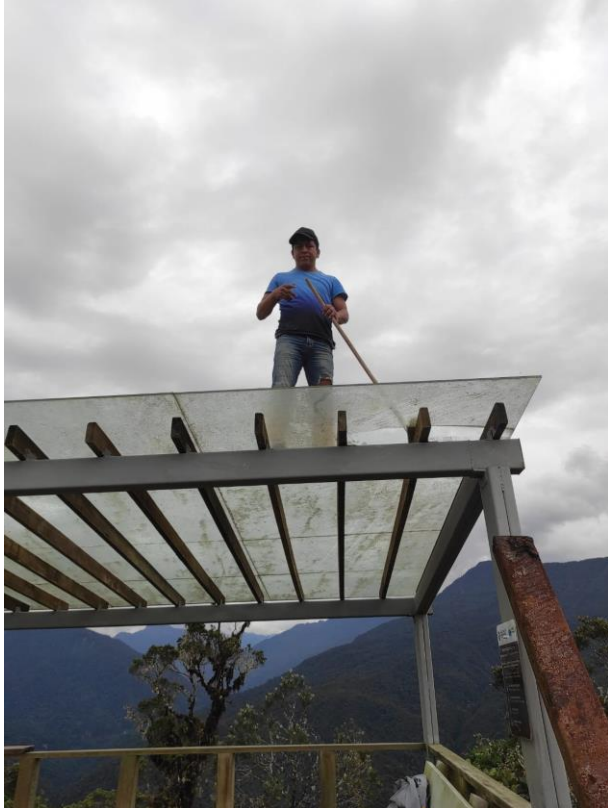

- Recorridos de control y vigilancia por el área protegida municipal para controlar la minería informal de áridos y pétreos y minería metálica.



UNIDAD DE CONTROL SANITARIO

Participar en los planes micro productivos en la población; y en la investigación socio económica de la comunidad, apoyando e impulsando la participación ciudadana en los proyectos locales de desarrollo.

- Recepción y archivo de documentos de todos los semovientes que ingresan al Camal Municipal, igualmente se realiza una inspección de cada uno para su posterior aprobación para su sacrificio; desde el 15 de mayo y hasta la fecha han ingresado 393 porcinos y 262 bovinos, mismos que han sido faenados en nuestras instalaciones y entregados a sus propietarios en los horarios correspondientes, verificando su calidad e inocuidad.



- Inspección postmortem de bovinos y porcinos que ingresan al Camal Municipal.



- Cumplimiento de POES y Manuales de limpieza.



- Entrega de productos y subproductos cárnicos



- Esterilización de mascotas previa inscripción por parte de sus propietarios

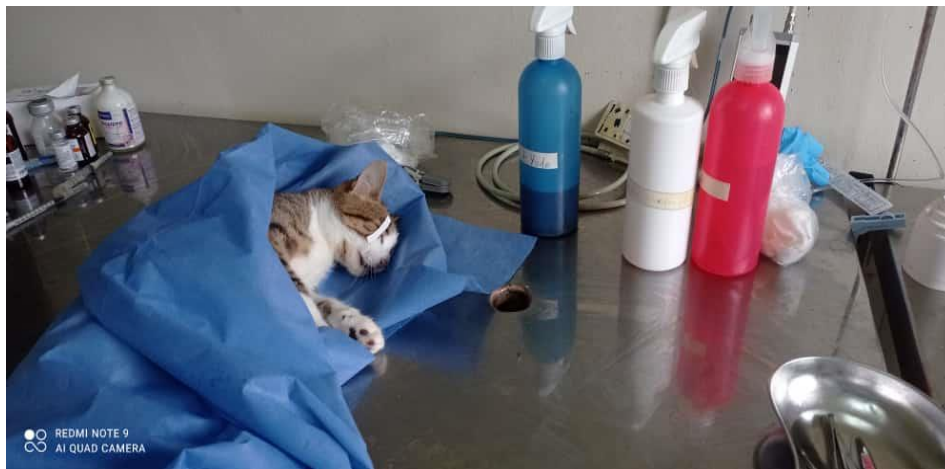

- Rescate de canes callejeros, mismos que son desparasitados y esterilizados para posteriormente ser puestos en adopción.



- Rescate de canes callejeros, mismos que son desparasitados y esterilizados para posteriormente ser puestos en adopción.



GRACIAS

JIMMY RICARDO ORTEGA AREVALO
DIRECTOR DE AMBIENTE Y FOMENTO
LIMON INDANZA
CELULAR 0968049076

jimmyricardoo@limonindanza.gob.ec jimmyricardoo@yahoo.com



2023 INFORME RENDICIÓN DE Cuentas

ADMINISTRACIÓN 2023 - 2027

